

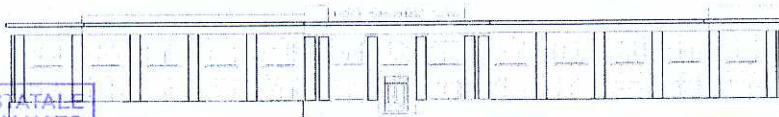

ISTITUTO PROFESSIONALE STATALE PER L'INDUSTRIA E L'ARTIGIANATO

"LUIGI SANTARELLA"

dagli antichi mestieri alle professioni del futuro



ISTITUTO PROFESSIONALE STATALE
PER L'INDUSTRIA E L'ARTIGIANATO
"LUIGI SANTARELLA" - BARI

14 NOV. 2011

PROTOCOLLO N°

7886/A26d

sede succursale
Via Divisione Acqui - 70125 BARI
tel/fax: 080.553.03.02

SPECIALIZZAZIONI

Odontotecnico - Abbigliamento e moda - Meccanico - Elettrico

Via Di Vagno, 10 - 70126 BARI
tel: 080.553.12.76 - fax: 080.553.17.09

sito web: www.ipsiasantarella.it
email: bari040001@istruzione.it
ipsia.santarella@libero.it
pec: ipsiasantarella@ecert.it

sede coordinata
via Abbruzzese - 70020 BITETTO
tel/fax: 080.992.10.76

IPOTESI DI CONTRATTO COLLETTIVO INTEGRATIVO VERBALE DI SOTTOSCRIZIONE

Il giorno 14/11/2011 alle ore 12.00 nell'Ufficio di Presidenza viene sottoscritta la presente Ipotesi di accordo, finalizzata alla stipula del Contratto Collettivo Integrativo dell'Istituto.

La presente Ipotesi sarà inviata ai Revisori dei conti, corredata della Relazione tecnico-finanziaria e della Relazione illustrativa, per il previsto parere.

Decorsi trenta giorni dall'invio dell'Ipotesi ai revisori dei conti senza che siano pervenuti rilievi l'ipotesi diventa contratto definitivo.

L'Ipotesi di accordo viene sottoscritta tra:

PARTE PUBBLICA

Il Dirigente pro-tempore

Carlo De Cinti

PARTE SINDACALE

RSU

[Signature]

SINDACATI FLC/CGIL

SCUOLA CISL/SCUOLA

TERRITORIALI UIL/SCUOLA

[Signature]

SNALS/CONFSAL

[Signature]

GILDA/UNAMS



ISTITUTO PROFESSIONALE STATALE PER L'INDUSTRIA E L'ARTIGIANATO

"LUIGI SANTARELLA"

dagli antichi mestieri alle professioni del futuro

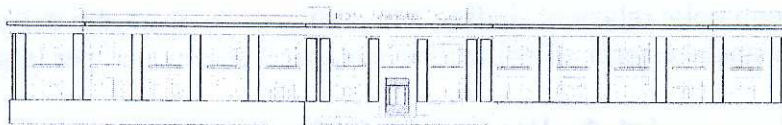

SPECIALIZZAZIONI

Odontotecnico - Abbigliamento e moda - Meccanico - Elettrico

Via Di Vagno, 10 - 70126 BARI

tel: 080.553.12.76 - fax: 080.553.17.09

sito web: www.ipsiasantarella.it

email: bari040001@istruzione.it

ipsia.santarella@libero.it

pec: ipsiasantarella@ecert.it

sede succursale

Via Divisione Acqui - 70125 BARI

tel/fax: 080.553.03.02

sede coordinata

via Abbruzzese - 70020 BITETTO

tel/fax: 080.992.10.76

CONTRATTO COLLETTIVO INTEGRATIVO D'ISTITUTO

TITOLO PRIMO - DISPOSIZIONI GENERALI

Art. 1 - Campo di applicazione, decorrenza e durata

1. Il presente contratto si applica a tutto il personale docente ed ATA dell'istituzione scolastica, con contratto di lavoro a tempo determinato ed indeterminato.
2. Il presente contratto, una volta stipulato, dispiega i suoi effetti per l'anno scolastico 2011/12.
3. Il presente contratto, qualora non sia disdetto formalmente da nessuna delle parti che lo hanno sottoscritto nell'arco di tempo che va dal 1 luglio al 15 settembre, si intende tacitamente rinnovato per il successivo anno scolastico.
4. Il presente contratto può esser modificato in qualunque momento o automaticamente a seguito di adeguamento a norme imperative o per accordo tra le parti.

Art. 2 - Interpretazione autentica

1. Qualora insorgano controversie sull'interpretazione del presente contratto, le parti si incontrano entro i dieci giorni successivi alla richiesta di cui al comma seguente, per definire consensualmente l'interpretazione della clausola controversa.
2. Al fine di iniziare la procedura di interpretazione autentica, la parte interessata inoltra richiesta scritta all'altra parte, con l'indicazione della materia e degli elementi che rendono necessaria l'interpretazione; la procedura si deve concludere entro trenta giorni.
3. Nel caso in cui si raggiunga un accordo, questo sostituisce la clausola controversa sin dall'inizio della vigenza contrattuale.

TITOLO SECONDO - RELAZIONI E DIRITTI SINDACALI

CAPO I - RELAZIONI SINDACALI

Art. 3 - Obiettivi e strumenti

1. Il sistema delle relazioni sindacali d'istituto, nel rispetto dei distinti ruoli, persegue l'obiettivo di contemperare l'interesse professionale dei lavoratori con l'esigenza di migliorare l'efficacia e l'efficienza del servizio.
2. Le relazioni sindacali sono improntate alla correttezza ed alla trasparenza dei comportamenti

delle parti negoziali.

3. Il sistema delle relazioni sindacali si articola nei seguenti istituti:

- a. Contrattazione integrativa;
- b. Informazione preventiva;
- c. Informazione successiva;
- d. Interpretazione autentica, come da art. 2.

4. In tutti i momenti delle relazioni sindacali, le parti possono usufruire dell'assistenza di esperti di loro fiducia, anche esterni all'istituzione scolastica, senza oneri per la scuola.

Art. 4 – Rapporti tra RSU e Dirigente

1. Fermo quanto previsto dalle norme di legge in materia di sicurezza sul lavoro, la RSU designa al suo interno il rappresentante dei lavoratori per la sicurezza e ne comunica il nominativo al Dirigente. Qualora si rendesse necessario, il rappresentante può essere designato anche all'interno del restante personale in servizio; il rappresentante rimane in carica fino a diversa comunicazione della RSU.
2. Entro quindici giorni dall'inizio di ogni anno scolastico, la RSU comunica al Dirigente le modalità di esercizio delle prerogative e delle libertà sindacali di cui è titolare.
3. Il Dirigente indice le riunioni per lo svolgimento della contrattazione o dell'informazione invitando i componenti della parte sindacale a parteciparvi, di norma, con almeno cinque giorni di anticipo.
4. La parte sindacale ha facoltà di avanzare richiesta di incontro con il Dirigente e la stessa deve essere soddisfatta entro cinque giorni, salvo elementi ostativi che rendano impossibile il rispetto di tale termine.
5. Ogni richiesta di incontro deve essere effettuata in forma scritta e deve esplicitare l'oggetto della stessa.

Art. 5 – Oggetto della contrattazione integrativa

1. Sono oggetto di contrattazione integrativa d'istituto le materie previste dall'articolo 6, comma 2, lettere j, k, l; dall'articolo 9, comma 4; dall'articolo 33, comma 2; dall'articolo 34 comma 1; dall'articolo 51, comma 4; dall'articolo 88, commi 1 e 2 del CCNL 2006/09.
2. Non sono comunque oggetto di contrattazione integrativa le materie escluse per norma imperativa, tra cui, in particolare, le determinazioni per l'organizzazione degli uffici e le misure inerenti alla gestione dei rapporti di lavoro, e comunque tutte quelle ascrivibili all'esercizio dei poteri dirigenziali. Le clausole eventualmente in contrasto con norme imperative sono nulle, non applicabili e sono sostituite di diritto ai sensi degli articoli 1339 e 1419, secondo comma, del codice civile.
3. La contrattazione integrativa di istituto si basa su quanto stabilito dalle norme contrattuali di livello superiore in quanto compatibili con le disposizioni di legge; non può in ogni caso prevedere impegni di spesa superiori ai fondi a disposizione della scuola. Le previsioni contrattuali discordanti non sono valide e danno luogo all'applicazione della clausola di salvaguardia di cui all'articolo 48, comma 3 del d.lgs. 165/2001.

Art. 6 – Informazione preventiva

1. Sono oggetto di informazione preventiva:

- a. proposte di formazione delle classi e di determinazione degli organici della scuola;
- b. piano delle risorse complessive per il salario accessorio, ivi comprese quelle di fonte non contrattuale;
- c. criteri di attuazione dei progetti nazionali, europei e territoriali;
- d. criteri per la fruizione dei permessi per l'aggiornamento;
- e. utilizzazione dei servizi sociali;



di Nitti

2

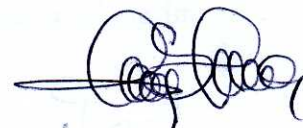

- f. criteri di individuazione e modalità di utilizzazione del personale in progetti derivanti da specifiche disposizioni legislative, nonché da convenzioni, intese o accordi di programma stipulati dalla singola istituzione scolastica o dall'Amministrazione scolastica periferica con altri enti e istituzioni;
- g. tutte le materie oggetto di contrattazione;

2. Sono inoltre oggetto di informazione le materie già previste dal CCNL comparto scuola del 29.11.2007 e successivamente escluse per effetto delle disposizioni imperative introdotte dal d.lgs. 150/2009, e cioè:

- a. modalità di utilizzazione del personale docente in rapporto al piano dell'offerta formativa e al piano delle attività e modalità di utilizzazione del personale ATA in relazione al relativo piano delle attività formulato dal DSGA, sentito il personale medesimo;
- b. criteri riguardanti le assegnazioni del personale docente, educativo ed ATA alle sezioni staccate e ai plessi, ricadute sull'organizzazione del lavoro e del servizio derivanti dall'intensificazione delle prestazioni legate alla definizione dell'unità didattica. Ritorni pomeridiani;
- c. criteri e modalità relativi alla organizzazione del lavoro e all'articolazione dell'orario del personale docente, educativo ed ATA, nonché i criteri per l'individuazione del personale docente, educativo ed ATA da utilizzare nelle attività retribuite con il fondo di istituto.

3. Il Dirigente fornisce l'informazione preventiva alla parte sindacale nel corso di appositi incontri, mettendo a disposizione anche l'eventuale documentazione.

Art. 7 – Informazione successiva

1. Sono materie di informazione successiva:

- a. nominativi del personale utilizzato nelle attività e progetti retribuiti con il fondo di istituto;
- b. verifica dell'attuazione della contrattazione collettiva integrativa d'istituto sull'utilizzo delle risorse.

CAPO II - DIRITTI SINDACALI

Art. 8 – Attività sindacale

- 1. La RSU e i rappresentanti delle OO.SS. rappresentative dispongono di un proprio Albo sindacale, situato nell'androne della sede centrale di via Di Vagno, 10, di cui sono responsabili; ogni documento affisso all'Albo deve riguardare materia contrattuale o del lavoro e va siglato da chi lo affigge, che ne assume così la responsabilità legale.
- 2. La RSU e i terminali associativi delle OO.SS. rappresentative possono utilizzare, a richiesta, per la propria attività sindacale il locale denominato sala blu, concordando con il Dirigente le modalità per la gestione, il controllo e la pulizia del locale.
- 3. Il Dirigente trasmette alla RSU e ai terminali associativi delle OO.SS. rappresentative le notizie di natura sindacale provenienti dall'esterno.

Art. 9 – Assemblea in orario di lavoro

- 1. Lo svolgimento delle assemblee sindacali è disciplinato dall'articolo 8 del vigente CCNL di comparto.
- 2. La richiesta di assemblea da parte di uno o più soggetti sindacali (RSU e OO.SS. rappresentative) deve essere inoltrata al Dirigente con almeno sei giorni di anticipo. Ricevuta la richiesta, il Dirigente informa gli altri soggetti sindacali presenti nella scuola, che possono entro due giorni a loro volta richiedere l'assemblea per la stessa data ed ora.
- 3. Nella richiesta di assemblea vanno specificati l'ordine del giorno, la data, l'ora di inizio e di fine, l'eventuale presenza di persone esterne alla scuola.
- 4. L'indizione dell'assemblea viene comunicata al personale tramite circolare; l'adesione va espressa con almeno due giorni di anticipo, in modo da poter avvisare le famiglie in caso di interruzione delle lezioni. La mancata comunicazione implica la rinuncia a partecipare e l'obbligo



di coprire il normale orario di servizio.

5. Il personale che partecipa all'assemblea deve riprendere servizio alla scadenza prevista nella classe o nel settore di competenza.

Qualora non si dia luogo all'interruzione delle lezioni e l'assemblea riguardi anche il personale ATA, il Dirigente Scolastico e le R.S.U. stabiliscono il numero minimo di lavoratori necessario per assicurare i servizi essenziali alle attività indifferibili, così definito:

a) collaboratori scolastici;

n.03 in sede centrale per il sostegno alle attività amministrative

n.01 in sedi succursale e coordinata per le attività ordinarie

n.01 in ciascuna sede, aggiuntivo, per gruppi di 1-5 classi impegnate in attività didattiche;

b) assistenti amministrativi;

n.02 in sede centrale

c) assistenti tecnici

n.01 in ciascuna sede per gruppi di 1-5 classi impegnate in attività didattiche.

La scelta del personale che deve assicurare i servizi minimi essenziali viene effettuata dal Direttore dei servizi generali ed amministrativi o dal suo sostituto, tenendo conto della disponibilità degli interessati: in caso contrario, dopo aver salvaguardato la partecipazione degli iscritti delle associazioni sindacali che hanno indetto l'assemblea si procede alla rotazione secondo l'ordine alfabetico.

ART. 10 – PERMESSI RETRIBUITI E NON RETRIBUITI

1. Spettano alla RSU permessi sindacali retribuiti in misura pari a 30 minuti per ogni dipendente in servizio con rapporto di lavoro a tempo indeterminato; il calcolo del monte ore spettante viene effettuato, all'inizio dell'anno scolastico, dal Dirigente, che lo comunica alla RSU medesima.
2. I permessi sono gestiti autonomamente dalla RSU, con obbligo di preventiva comunicazione al Dirigente con almeno due giorni di anticipo.
3. Spettano inoltre alla RSU permessi sindacali non retribuiti, pari ad un massimo di otto giorni l'anno, per partecipare a trattative sindacali o convegni e congressi di natura sindacale; la comunicazione per la fruizione del diritto va inoltrata, di norma, tre giorni prima dall'organizzazione sindacale al Dirigente.

Art. 11 – Referendum

1. Prima della stipula del Contratto Integrativo d'istituto, la RSU può indire il referendum tra tutti i dipendenti della istituzione scolastica.
2. Le modalità per l'effettuazione del referendum, che non devono pregiudicare il regolare svolgimento del servizio, sono definite dalla RSU; la scuola fornisce il supporto materiale ed organizzativo.

TITOLO TERZO – PRESTAZIONI AGGIUNTIVE DEL PERSONALE DOCENTE E ATA

Art. 12 – Ore eccedenti personale docente

1. Ogni docente si rende disponibile per due ore settimanali per l'effettuazione di ore eccedenti l'orario d'obbligo per permettere la sostituzione dei colleghi assenti.
2. La disponibilità va indicata nel quadro orario settimanale.

Art. 13 – Collaborazione plurime del personale docente

1. Il dirigente può avvalersi della collaborazione di docenti di altre scuole – che a ciò si siano dichiarati disponibili – secondo quanto previsto dall'art. 35 del vigente CCNL.
2. I relativi compensi sono a carico del FIS dell'istituzione scolastica che conferisce l'incarico.

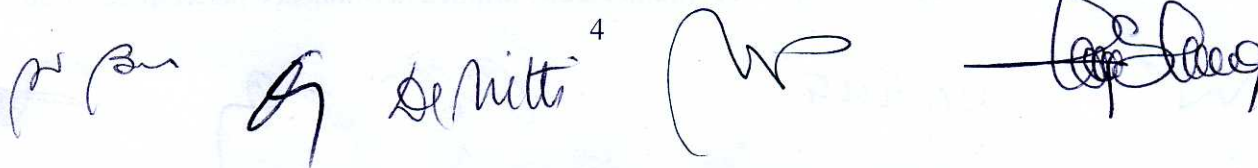
 4

